

# まちびと

MACHIBITO

冬

特集

## 冒険心を 育むまち

町田で輝く人に出会うコミュニティマガジン

2020 WINTER TAKE FREE

04  
08  
10  
14  
16  
18  
19  
20  
21  
22

特集 冒険心を育むまち

お外遊びのススメ  
みんな大好きすべり台!



まちだ人  
西村 宗さん  
漫画家

- つながローカル!
- File.09 南成瀬ひふみ町内会
- File.10 らぶ♡ふあみ
- File.11 町田市第5地区 (学校支援ボランティアコーディネーター)
- File.12 町田市ユニカール協会

まちださんぽ  
原町田

ご当地美食探訪

沢野ひとしの町田絵日記 第3回 歩いた分だけ煩惱も消える

まちスポ キャノンイーグルス

てくてく昭和 食欲旺盛な学生のオアシス / サ克蘭ボ

マチ活information

まちびとプレゼント



この冊子は40,000部発行し、1部あたりの単価は74円です (職員の人件費を含む)



5年間で基礎から技術をしっかり身につけ  
デザイナー・エンジニアを目指します

# サレジオ高専

[準学士課程] [専攻科 学士課程]

デザイン学科  
Art & Design

電気工学科  
Electrical Engineering

機械電子工学科  
Mechanical & Electronic Engineering

情報工学科  
Computer Science & Technology

特集

# 冒険心を 育むまち

公設から民設のものまで、町田市内にある公園の面積は約476万平方メートル（東京都建設局調べ）。東京都の全市区町村で八王子市に次いで2番目に広く、谷戸池や雑木林など自然の地形を生かした公園もある。こうした環境で泥遊びや基地づくりを楽しめる「冒険遊び場」は、常設型から定期開催型まで計7カ所。外遊びに絶好のフィールドが整っている。

やわらかく差し込む木漏れ日、ふかふかとした落ち葉のじゅうたん、ときおりカサカサと音を立てながら落ちてくるどんぐり。まだ足もとがおぼつかない子ども達がきやつきやと上手に斜面を駆け下り、ママはかまどで火起こし。昼時ともなれば、雑木林にはおいしいそうな匂いが漂い始める――。

これは、「せりぼう」の愛称で親しまれる芹ヶ谷公園内の「せりがや冒険遊び場」で、日常的に繰り広げられている光景。午前は乳幼児連れの親子、午後は小学生が多く集い、ショッピングビルが林立する町田駅から徒歩15分とは思えない豊かな自然のなか、自由気ままな時間を過ごしている。

「冒険遊び場」とは、公園などの一部を利用して開催される活動の場。最多の東京都をはじめとして全国300カ所以上に設置されており、それぞれNPO法人やボランティア団体などが運営を担う。

モットーは「自分の責任で自由に遊ぶ」。場所によって規模や環境は異なるが、基本的に既製の遊具はなく、穴を掘ったり、木に登ったり、のこぎりで工作をしたり、遊びを通じて自発性や主体性を育むこ

とを重視した場だ。

せりぼうのオープンは2014年。昨年度は250日間開園し、延べ3万3000人以上が訪れた。かまどでの料理やミュージシャンを招いたライブなど、老若男女が楽しめるイベントが企画される週末は特ににぎわいをみせる。

常駐するプレリーダーと呼ばれる大人たちは、見守り役とはいえほとんど口出しはしない。少くらのケガやケンカは、子ども達の心身の成長に大切な機会と考えるからだ。「放っておいてもちゃんと遊びのルールをつくるし、ケンカも気が済むまでやれば仲直りする。子どもって本当にたくましいですよ」

そう話す代表の大野浩子さんも、かつて自身の子育てに悩んでいたことがある。そんな時に紹介されて訪れたのが、冒険遊び場だった。「禁止事項だらけできゆうくつな公園と違い、ここでは自由な発想でのびのびと遊ばせることができる」。だからこそ子どもの個性も引き出され、生きる力が育まれると感じた。気温も、日没時間も、同じ日は一日としてない。そんな変化を肌で感じるができるのも、外遊びの魅力だ。

## せりがや冒険遊び場(芹ヶ谷公園内)

開催日▶ 毎週水・木・金・土・日

時間▶ 午前10時～午後5時30分(3月～9月)

午前10時～午後4時30分(10月～2月)

「せりがや冒険遊び場」を訪れた南第四小学校の1年生。生活科見学で利用する学校も多い



### ↑ コンクリすべり台の見つめる先には…

どこか懐かしい昔ながらのコンクリート製すべり台は、ザラザラとした見た目ながら意外とツルツル。その見つめる先には、ステンレス製の"後輩"が鎮座しています。

場所：鶴川若草児童公園  
開園：1968年8月  
住所：町田市鶴川1-11



### ← 町田にピラミッド出現?!

帽子というより、そのとんがり具合はもはやピラミッド。三角の一面は、傾斜のあるうんていのようになっています。

場所：薬師台とんがり帽子公園  
開園：1987年1月  
住所：町田市薬師台3-1-2

### → ビビッドな色と斬新な形が印象的

目の覚めるような真っ赤な長靴型。靴の中は空洞で、鬼ごっこで隠れる場所としても役立ちそうです。

場所：つくし野ながぐつ児童公園  
開園：1968年10月  
住所：町田市つくし野4-31



## ボクの時代も、パパの時代も、みんな大好きすべり台!

はやる気持ちを抑えながら階段を登り、一呼吸おいたらスーッと風を切ってすべり降りる。その爽快感は時間や距離とは関係なし。「できればもう一度味わいたい……」という大人も少なくないのではないのでしょうか。ここでは、町田の公園で人気を誇る新旧のすべり台を紹介します。



### ↑ スリル満点の大型すべり台

2020年3月に誕生した全長46mの大型すべり台。スリルと爽快感は満点ですが、対象は6歳から12歳まで。残念ながらパパは見学のみです。

場所：芹ヶ谷公園  
開園：1982年4月  
住所：町田市原町田5-16  
駐車場あり

すべり台の利用時間は  
午前9時～午後5時30分  
(10月～2月は午後4時30分まで)

### ← 私は貝をすべりたい

グルグルと滑り落ちるらせん型。子どもの頃は何度すべっても平気だったのに、大人になると気持ちが悪くなってしまうのはなぜでしょう。

場所：つくし野貝がら児童公園  
開園：1968年10月  
住所：町田市つくし野1-13



### → モチーフは世界遺産?

見る角度によって、まったく別の表情をみせる不思議な形。丸や三角の小窓がたくさんあって、もしかするとモチーフは世界遺産のカッパドキア?

場所：新中町平和公園  
開園：1971年12月  
住所：町田市中町3-296

自然豊かなフィールドで元氣いっぱい



冒険遊び場「おむすび食堂」  
町田市玉川学園6-2383-1  
(玉川学園なかよし公園)  
omusubi.playpark@gmail.com  
活動日：12月26日、1月23日、2月27日、  
3月27日 午前10時～午後2時 雨天中止  
予約不要・参加無料  
https://omusubi-playpark.localinfo.jp/

すり鉢状の傾斜地に豊かな草木が茂る「玉川学園なかよし公園」が、冒険遊び場「おむすび食堂」のフィールドだ。子ども達は急傾斜をそりで滑り、転んでは土にまみれ歓声を上げる。主催するOMUSUBI(秋田史津香代表)のメンバーで、幼児教育に詳しい桜美林大学助教授の金井玲奈さんは「登っては滑るを繰り返し、全身を使う崖滑りは、成長に理想的な遊びなんです」と話す。他にも木にくくり付けたターザンロープなど、ワイルドな遊び方が人気だ。代表の秋田さんが2018年、金井さんからママ友3人と町内会館でこども食堂をスタートした

## ワイルドに崖滑りやターザン遊び

のがきっかけ。仕事と子育てに追われる母として、地域のつながる場が助けになると感じたらからだ。会館に入らないほど参加者が増え、公園で野外炊飯と外遊びを提供するようになった。コロナ禍で休止していたが、感染予防のために食事提供はしない形で10月から再開している。地元のカフェが公園でコーヒーを無償提供してくれたり、近隣住民がボランティアしてくれたり、地域を巻き込みながら活動を魅力化しているのも同会の特色だ。秋田代表は「地域の子どもと大人がつながり、地域で子育てしようという気運を高めたい」と考えている。



## お外遊びのススメ

玉川学園前駅のほど近く、閑静な住宅街に囲まれた「3丁目子ども広場」。おもちゃを積んだりヤカーがカタコトと音を立てて到着したら、さあ、ちびっこ達の楽園の幕開けだ――。

現在は7人のママで構成される「お外遊び子育て支援チーム クローバー」(平井よしこ代表)が主催する外遊びイベント「プレーリヤカーがやってくる」。穴を掘ったり、泥んこになったり、草の上で寝転んだり。心地よい風や空の広さを感じながら遊ぶ子どもと、そんな姿を愛しそうに見守る親が生み出すのびりとした時間が広場に流れる。

開催は月2回。参加を予約制にしないのは、「子育てはハプニングの連続で、ママは朝から疲れていることもある」という経験から。また、孤独になりがちな母親の心のよりどころになればと、子どもの対象年齢は設けないなど広く門戸を開く。

土や風の匂い、長靴で水たまりに入る感触。平井さんは、「子どもの頃に味わった感覚は今も鮮明に残る。外遊びで学ぶものは大きいと思うので、そんな場を提供していけたら」。遊び疲れて寝てしまう子どもの姿も、「たくさんお外で遊ばせた」という母親の充足感につながるはずだ。



代表の平井さん

## リヤカーが着いたらどこでも楽園!



原っぱで思い思いの時間を過ごす

プレーリヤカーがやってくる  
町田市玉川学園3-35  
(3丁目子ども広場)  
☎090-3684-2265(平井代表)  
活動日：毎月2回 午前10時30分～午後1時  
(※詳細はホームページ参照)  
予約不要・参加無料  
https://harmoniayogayoshik.wixsite.com/clover



活動は3年目を迎えた



まちだ人 漫画家

# 西村宗

最盛期には新聞・雑誌の連載4本を抱え、1日17本を描いたという売れっ子漫画家、西村宗さん。現在は玉川学園の自宅で膨大な資料と格闘しながら、昭和の歴史をたどる一コマ漫画を描いている。

代表作の四コマ漫画「サラリ君」は1980年から30年間、産経新聞で連載された。「ニュースペーパーに載せるには、風刺とウィットがないとだめ」ときつぱり。サラリマン家庭の日常をほのぼのと描きながら、時として社会への皮肉を痛快にこめる作風で、長らく読者に親しまれた。

毎朝掲載される漫画は前日に描くと決めていた。描き溜めをしなかったのは「新聞は臨場感が命」だから。小渕恵三元首相が急死した日、夜の新聞社に駆け込み、午前2時締切の最終版で原稿を差し換えた。母の日だったので、カーネーションを天国の母上に届けたのだからというオチ。首相の遺族から感謝の連絡が届いたという。

大阪で生まれ、中学生で投稿した漫画が地方紙に掲載された。通っていた学校がその才能に気づき、近所に住んでいた漫画家、サトウサンペイ氏に紹介状を送った。「描いた漫画を持っていくと、喫茶店で添削してくれた。僕だったらこうすると入れてくれた線で、手品のように面白くなった」と振り返る。高校生にして早くも関西の地方紙で連載をもったが、漫画家

になろうとは思わなかったという。

大好きな化学を学ぶため、明治大学農学部農芸化学科に進学。上京後の生活費は東宝の砧撮影所で稼いだ。「雇ってくれた成瀬巳喜男

監督が助監督にするアドバイスを雑用をしながら盗み聞いていた。ファーストシーンで人をひきつけない映画は最後まで観てもつまらない、という話は四コマ漫画にも

通じる。最初の一コマにパンチがなかったらだめですよ」と話す。卒業後、祖父の創業した地元の織維会社に就職。「展示会で超有名女優を2人起用したのですが、どこへ

で差し入れた週刊誌に、連載漫画の募集広告が載っていた。「暇だから」と病床で描いた作品を投稿すると、佳作入選。それを見たサトウ氏から「まだ漫画を描いてい



高校時代から愛用の筆でサラリ君夫婦を描いてみせる

名作を描き続けてきた自宅の書斎



「西村宗の昭和の歴史」の完成作の一部

## 西村宗 So Nishimura

1936年4月28日生まれ(84歳)。サラリ君は「30年過ぎると味がなくなる」と連載前から決めていた通り2010年で終符を打った。1985年第31回文藝春秋漫画賞、2000年第29回日本漫画家協会賞優秀賞。40年以上住む市内では、東京町田・中ロータリークラブに所属。19年には市民文学館ことばらんどで展示会も開かれた。

るんか。勝負するなら都内に出なさい」とエールが送られ、その気になった。「仕事もなんの保証もない、若かったね」と目を細める。上京後は出版社への持ち込みを重ね、少年誌でデビュー。「仕事がな」と描けないし、面白くなければ3回で連載は終了。漫画家は大変な仕事」と苦笑い。サラリ君の仕事が決まった時、新聞連載の大先輩である横山隆一氏から金言をもらった。「素人でもたまに100点の作品が描けるけど、毎日60点のものを描くのがプロだ。では60点未満しか描けない時はどうするんですかと聞き返すと、知らんぷりしとけだ」と笑う。

20代で工場長になった矢先、商品倉庫の荷崩れで下敷きになり大けがを負った。これが漫画家を志す転機になる。同僚が入院見舞い

で差し入れた週刊誌に、連載漫画の募集広告が載っていた。「暇だから」と病床で描いた作品を投稿すると、佳作入選。それを見たサトウ氏から「まだ漫画を描いてい

現在は「西村宗の昭和の歴史」と題した一コマ漫画を作画中だ。「2年前に100点描く約束がまだ30点くらい」と頭をかく。なにせ資料集めに時間がかかる。自宅の蔵書は約7千冊。「想像ではなく事実を押さえて描くには、思想信条で書かれ方が違う各紙の主張や多くの資料を読んだ上で、西村宗なりに事件を判断して描かなければいけない」と語る。ユーモアと風刺を効かせた西村流の昭和史観に乞うご期待だ。



女性会長を先頭にチームワークを育んでいる



賑わいを見せる成瀬まつり



恒例のもちつき大会



月1回、街頭をパトロールする



南成瀬ひふみ町内会

サポーター制度も導入 めざせワンチーム

南成瀬ひふみ町内会(上野恵会長)では、毎月の防犯パトロールに20人前後が参加。集客力の高いイベントも運営するなど、地域の魅力向上への先導役を果たしている。キーワードは「チームワーク」。就労世代も無理なく町内会活動に参加してもらう「行事サポーター制度」にも取り組む。

★ 2004年に発足した防犯パトロール隊では現在、不法投棄や道路陥没、街路灯の球切れといった住環境の点検なども行われている。何気なく生活している町内でも、巡回してみると発見は意外と多いものだ。段ボールが捨てられていたり、公園の樹木の枝が道路にせり出していたり。

問題が見つかれば行政に知らせるのだが、同会は市の通報アプリ「まちびか町田くん」を積極活用。スマートフォンで現況写真を撮影し、位置情報をマップに入力すれば、簡単かつ正確に市役所へ伝わる仕組みだ。副会長の久米淳文さんは「休日でも夜間でも通報できますし、電話よりも手軽」と利用促進を呼びかける。

見合わせたが、過去33回の開催を数え、盆踊り大会や芸能人の歌謡ショーなどが盛大に行われる。ひふみ町内会単独のもちつき大会も、会場の南成瀬小学校に400人以上を集め、70kgのもち米がべりりと平らげられる盛況ぶりだ。

一方、町内会は全857世帯で構成されているが、年々加入率は減少しており、地域活動を支える担い手の育成は課題だ。そこで考案したのが「行事サポーター制度」。仕事や子育てで忙しい就労世帯でも身の丈に合った関わり方ができるように、特定行事に限定して手伝える人を募る仕組みだ。上野会長は「町内会活動は敷居が高く感じられがちですが、『行事のお手伝いだけなら』という人は結構います。まずは無理なく楽しんで関わってもらって、町内会への理解が深まれば」。

幅広い世代に届くソーシャルネットワークを活用し、「フェイスブック」を活性し、行事や活動の参加を呼び掛け、町内がワンチームになるよう情報発信も意欲的だ。同町内会の目下の自慢は、高ヶ坂・成瀬地区連合会主催のソフトバレーボール大会での4連覇。自慢のチームワークで魅力あるまちづくりを進める。

らぶ♡ふあみ

らぶ♡ふあみ のびのび成長中



フリーマガジン『らぶ♡ふあみ』町田で子育てLifeを楽しむ』は市内で子育てをする家族を応援する地域情報誌だ。市内在住の子育てママ5人が2017年9月に創刊し、これまでに6号を発行している。

★ A5判の誌面は毎号16ページ以上。1万3000部発行され、市役所や保育園などに配架される。子連れでも安心な飲食店や美容室をはじめ、授乳室、子どもトイレの場所など、子育て奮闘中のママにとって役立つ情報を「ママ目線」で紹介する。

元々、「市内の便利情報をまとめた情報誌を作ろう」と意気込んだ5人だったが、苦労の連続だった。冊子づくりは未経験。技術を学びに関連会社に教えるを請い、資金集めで広告営業にも取り組んだ。また、取材予定があっても子どもの体調次第で再調整しなければならぬ難しさも痛感。子どもの見守り担当も設けるなど業務に打ち込める環境を整え、企画・取材・編集など印刷以外のすべての工程を行っている。

「それでも発行し続けるのは大変」と代表の西行恵さん。そんな時は不安でいっぱいだった初産を思い出す。「今、子育て真っ最中の家族にとって必要な情報を届けてあげたいんです」。発行後にはママからの感謝の声に加え、最近では「孫と出かける場所が増えた」とシニア世代からの声も増えたという。読者の声が次号への原動力となっている。

読者から要望に添えて誕生したのが「らぶ♡ふあみ掲示板」だ。スキルのあるママによるヨガ教室や音楽教室といった習い事情報、ママたちのグループ活動を掲載する。制作意図を「子育て中のママは孤立しがち。誌面を介して誰かにつながる場になれば」と西行さんは話す。

今年是一般社団法人日本地域情報振興協会の「日本地域情報コンテンツ大賞」に初エントリー。全国で発行されるフリーペーパーやタウン誌の中で、中間発表では全体4位と健闘したが結果は受賞ならず。だがメンバー一同は、「冊子を通して多くのつながりを持つことができたことが幸せ」と前を向く。表紙を飾る子どもたちのように、らぶ♡ふあみは町田市民に愛されながらのびのびと大きくなっているようだ。配布先は公式HPで確認を。

らぶ♡ふあみ事務局  
info@loverfam@gmail.com  
https://machidovfam.amebaownd.com/



編集会議では他誌やママ友の情報を頼りに企画を練る



制作メンバー



過去発行の誌面



各校から集まった作品を持つボランティアコーディネーター

理念を語る関根さん

配布準備をする様子

個性あふれる作品

### 町田市ユニカール協会

## ユニカールで町田を元気に



陸のカーリングといわれる新しいスポーツ「ユニカール」。老若男女問わず誰もが楽しめるスウェーデン発祥のこのユニカールで町田市を元気にしようと、普及活動をしているのが「町田市ユニカール協会」(大川原久会長)だ。

ユニカールは、手軽に誰もが楽しめるという「ユニバーサル」に「カーリング」を加えた「ユニバーサルカーリング」を略した名称で、基本的なルールは氷上のカーリングと同じだという。より簡略化されていることで子どもからお年寄りまで誰もが楽しめるスポーツとなっている。しかも氷の代わりに滑りやすいスライドカーペットと合成樹脂製のストーンを使うことで屋外、屋内はもちろん、季節も問わず楽しめる。協会の発足は2019年の4月。

その前から活動をスタートさせていたが、そのきっかけを事務局長の吉村義憲さんは「高齢者の介護予防サポーター活動で様々な活動を行ってきたのですが、女性はよく来てくれるのに男性の参加が本当に少ないのです。男性の健康寿命は女性に比べれば短い、それを何とかしたい。とにかく男性に外に出て交流して欲

しいという思いが始まりました」と話す。最高齢は87歳、現在は30人ほどの会員で活動し、昨年度は全世代の体験延べ人数が3千人を超えている。

1組3人のチームでストーンを投げ合うゲームでは、相手のストーンを弾き飛ばしたり、味方のストーンを守ったり、その一投、一投で局面が変わる奥の深い作戦が展開される。ユニカールの魅力は、頭を使う、体を使う、そしてチームワーク。とにかく脳と体と心の健康に最適だ。老若男女、障がいの有無にかかわらず参加でき、車いすや松葉づえの人にも楽しめる。ゲームを通してあらゆる人とコミュニケーションが図れるのも魅力の一つとなっている。

「ユニカールで元気Upまちだ!」、そんなキャッチコピーのもと、協会では会員が研修を受けて小学校、介護施設など様々な場所で教室、体験会を開いている。今年度には野津田公園指定管理者主催、協会主管にて毎週水曜日の午後2時から「野津田公園ユニカール教室」の開催も予定している。大川原会長は「元気な町田をつくるためにとにかく大勢の人に楽しんでほしい」と話した。

■町田市ユニカール協会(吉村) unic.nachida@gmail.com



### 町田市第5地区(学校支援ボランティアコーディネーター)

## 子どもの絵心 地域を結ぶ

小中学生のアート作品が地域の店舗等に飾られる「まちかど子どもギャラリー」in金井・鶴川・藤の台(関根美咲代表)。金井中学校で11年前に始まった取り組みが、地域を巻き込みながら広がっている。今年12月18日まで開催されており、2中学校・4小学校の約1300作品がまちかどを彩っている。

★ 金井中独自の「絵手紙展ギャラリー」ウォークin金井が発端。2018年からは地域活動を盛り上げる事業「まちだ〇ごと大作戦」の取り組みとして、町田市第5地区(鶴川中・金井中・鶴川第一小・金井小・大蔵小・藤の台小)全体に広がって、「まちかど子どもギャラリー」がスタート。今や、約1ヶ月の展示期間中には延べ26万人を集める人気イベントだ。

旗振り役の関根さんは、金井中の学校支援ボランティアコーディネーターで、地元で活躍する大人たちの経験や知識と、子どもたちの学びの場とをつなげる役割を担う。例えば、地域で働く大人が生徒に講話する機会を作ったり、地元市民団体によるゆかたの着付け教室を開くこともある。ギャラリーウォークのきっかけは、美術科教員との会話。「1年生

たちが作った絵手紙をまちなかで飾れたら面白いよね。子どもならではの感性で描かれた絵手紙は、日常のふとした瞬間を切り取っており、時には見る人をクスリと笑わせたり、ハッと驚かせたりするものも多い。早速、関根さんが地域の店舗に協力を仰ぐと好意的な声ばかり。回を重ねるごとに参加店舗も増え、展示スペースを装飾して開催を心待ちにする「ファン」も現れるようになった。

地域活性化にも一役買っている。子どもの作品を鑑賞するため保護者が地域を回遊するきっかけとなり、周辺の商業施設では新たな顧客獲得につながった。また、取り組みへの協力を買って出る人も生まれた。今年度はコロナ禍で開催も危ぶまれたが、「子どもたちの作品は地域を照らす希望になる」との声が多く寄せられ、参加店は昨年から2店舗増の46店。「人々がまちを歩くことでふるさとを知り、愛着を育んでもらえている」と関根さんは目を細め、子どもギャラリーが町田全域に広がる姿を夢見ている。

■町田市第5地区(学校支援ボランティアコーディネーター)

☎042-734-0259(金井中学校/関根)



センターサークルを目がけてストーンを投げる



町田市ユニカール協会のメンバー



戦略を話し合うメンバー

巡ってみよう!

## 原町田七福神

**五穀豊穡の福神様**  
**大黒天**  
 小田急線町田駅東口  
 カリヨン広場  
 原町田6-12-20

**芸術財福の福神様**  
**弁財天**  
 母智丘神社  
 原町田5-12-11

**商売繁盛の福神様**  
**恵比寿神**  
 町田天満宮  
 原町田1-21-5

**家庭円満の福神様**  
**布袋尊**  
 宗保院  
 原町田1-8-13

**不老長寿の福神様**  
**寿老人**  
 勝楽寺  
 原町田3-5-12

**財宝守護の福神様**  
**福祿寿**  
 町田商工会議所  
 原町田3-3-22

**福寿増長の福神様**  
**毘沙門天**  
 浄運寺  
 原町田6-21-28

※11月現在、新型コロナウイルス感染症の感染拡大防止のため、スタンプを撤去しています。  
 ※スタンプをご希望の方は、「まちの案内所 町田ツアーリストガヤラリー」ですべて押印できます。

## A 国際版画美術館

世界でも数少ない版画専門の美術館として1987年にオープン。奈良時代から現代まで、日本・世界の版画約30,000点を収蔵し、版画の歴史や制作技法の変遷等を調査するほか、企画展等を通して版画の魅力を発信しています。

■開館  
 平日10:00~17:00 (入場は16:30まで)  
 土日祝10:00~17:30 (入場は17:00まで)  
 ※月曜(祝日・振替休日の場合はその翌日)、12月28日~1月4日  
 ▲原町田4-28-1  
 ☎042-726-2771  
 ㊟あり



## 喫茶 喫茶けやき

(国際版画美術館内)

グリルサンドは、人気のこんがり焼いた食パンに、スモークチキンとトマト、ほうれん草をたっぷり混ぜた食べ応えある一品。テイクアウトも可能。単品480円(税込)

■営業 平日10:30~16:30  
 土日祝10:00~16:30  
 ※月曜(美術館と同じ)  
 ☎042-728-8062



緑あふれ、人々が思い思いの時間を過ごしています。

## B 高ヶ坂石器時代遺跡(牢場遺跡)

牢場遺跡、稲荷山遺跡、八幡平遺跡の3つからなる縄文時代の集落跡。稲荷山遺跡は現在埋め戻されているため実物の遺構を見ることはできませんが、牢場遺跡はガラス越しに発見された当時のまま実物の遺構を見学することができます。国指定史跡。  
 ※八幡平遺跡は整備工事のため見学不可



写真提供:東京都町田市教育委員会



## コースガイド

約5.4km・約2~3時間コース

- 1 小田急線町田駅東口カリヨン広場(大黒天)からスタート。交番向かい側の路地から郵便局沿いの道に入る
- 2 町田街道を渡って直進。母智丘神社(弁財天)を参拝
- 3 神社本殿横から路地に出て、芹ヶ谷公園に入り縦走する
- 4 公園を出て4辻を右折。少し坂道を登り、木々の茂りを頼りに原町田ふるさとの森(旧原町田市民の森)に入る。森林浴を楽しみながら道沿いに歩を進める
- 5 森を抜けたら左折。住宅地と生垣に沿って道なりに進み、右折
- 6 熊野神社境内に沿って進み神社裏手の路地

- 7 高ヶ坂石器時代遺跡(牢場遺跡・稲荷山遺跡)を過ぎ、成瀬街道の交差点を渡り道沿いに直進する
- 8 参宮橋を渡り町田天満宮(恵比寿神)へ
- 9 原町田橋の信号を渡り、宗保院(布袋尊)へ。線路を越え、レンブラントホテル東京町田の横を通過し勝楽寺(寿老人)に寄る
- 10 戻って中央通りの商店街を進む。この道を直進すればゴールのカリヨン広場だが、町田商工会議所横の福祿寿と浄運寺(毘沙門天)、老舗ひじかた園など個性あふれる店舗の寄り道を楽しんで

## 老舗 ひじかた園

創業160年の老舗茶屋。1階では日本茶や中国茶、マテ茶など世界各国100種類近くのお茶を取り扱っています。2階のカフェコーナーでは美味しい茶の注ぎ方を専門家が教えてくれます。  
 ■営業 1F 10:00~18:00  
 2F 13:30~17:00  
 ※2Fは11月現在、土曜・日曜のみ営業  
 ☎木曜 ▲原町田4-3-6  
 ☎042-722-3265



煎茶(瑞雲) 968円(税込)  
 ※菓子は日によって変わります

## C 中央通りにある商店街

創業100年を超える老舗も数多く立ち並ぶ中で、若者向け店舗も混在し活気があります。オブジェが展示されている通りや、歩行者天国になる時間がある通りなど、商店街それぞれにカラーがあります。



# まちださんぽ

# 原町田

「フットパス」は、森林や田園地帯、古い街並みなど地域に昔からある、ありのままの風景を楽しみながら歩くことをいいます。普段の生活ではなかなか見られない町田の別の顔もお楽しみください。

監修:NPO法人みどりのゆび

原町田は、町田市民が積み重ねて来た文化を気軽に感じられる地域です。2~3時間のコースで、潤いある森林、歴史を感じる寺社、活気ある商店街をめぐることができます。古くは鎌倉街道沿いの本町田が宿場として商業の中心を担っていました。しかし原町田が江戸時代後期に八王子から横浜へ生糸を運ぶ「絹の道」の中継地となったことで、新成や蚕糸、衣料、農具などを取り扱う市が繁栄し、商業発展の中心地となりました。現在でも商店街には創業100年を超える老舗や新進気鋭の店舗が軒を連ね、幅広い世代を惹きつけています。

## 【原町田を歩く心得】

街中を歩く際は車や自転車に気を付け、交通ルールを守って歩くようにしましょう。街中のさんぽは寄り道も醍醐味のひとつ。周囲のお店に足を延ばし、掘り出し物や魅力的な店主との会話など一期一会を楽しんでみてください。

※本地図は概略です。実際の道路状況やルートは事前にご確認ください。  
 ※監修するNPO法人みどりのゆびが発行する「まちだフットパスガイドブック」は、久美堂や啓文堂で販売されています。





ブルーベリーソース 190g 982円(税込)  
 にんじんジャム 150g 540円(税込)  
 しそシロップ 360ml 702円(税込)

### 国産の農作物100%使用 ジャム専門店 凡

「自分たちの食べたいものを作る」をモットーに、果実のおいしさをぎゅっと詰め込んでいる。町田産のブルーベリーを100%使用したフルーツソースは、「町田市名産品」にも選出されている。パンに塗るのはもちろん、ヨーグルトに混ぜるのがオススメ。

丁寧に煮詰めています



町田市木曽西2-1-17  
 042-794-4871  
 9:00~17:00  
 日曜・祝日定休

製造者の高橋さん

### 愛情満点「自家製野菜」を提供! 熊本ラーメン 火の国(改)

町田市内で店主自ら育てた野菜がたっぷり! 名物「元祖高菜ラーメン」は元より、この時期、お客様の顔を見て作る「ねぎラーメン」はその日の収穫によって日替り! 各事情に合わせて提供する。『焼きめし』半額・新作・お持ち帰りも! 「コロナ禍の今こそ、全力安心野菜ば喰うて貰いたかモン♡」

苦学生応援中!  
 半額・無料も!!

町田市森野1-13-22  
 11:30~15:00 (L.O.14:45)  
 18:00~22:00 (品切れ次第閉店)



店主の灰田黒さん



ねぎラーメン 950円(税込) 大盛無料  
 ※写真はたんぱくチップのせ・手づくりマー油マン  
 ※免疫カアツプメニューも展開中

一汁五菜 2,200円(税込)



### 無農薬野菜とカマド炊きご飯が絶品 農家料理 高宮

春はタケノコ、夏はナス、秋・冬は練馬大根など畑で自家栽培した無農薬野菜とカマドで炊いたご飯で日本料理の粋を味わう「農家料理 高宮」。竹林を背にした隠れ家的な佇まいは女性に大好評。予約の上の来店をすすめる。カマドとマキチップでつくるこだわりの燻製も人気だ。

自家栽培の野菜を  
 ぜひどうぞ

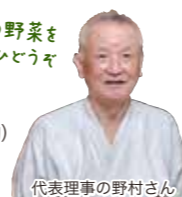

町田市野津田町800-2  
 042-734-3336  
 11:30~15:00  
 17:30~20:00 (火・土・日、要予約)  
 水曜・木曜定休  
<http://takamiya.la.coocan.jp/>

代表理事の野村さん

## 町田産グルメを堪能しよう! ご当地 美食探訪

地場農産物を使った料理をはじめ、  
 町田市ゆかりのご当地グルメを紹介します。  
 地元の魅力の詰まった「ごちそう」を店で味わっててください。

### 3世代に愛される極上のイタリアン 町田イタリアン ルーチェ

気さくなオーナー、下田さんが迎えてくれるイタリアンの名店。町田産の味噌や醤油、野菜にこだわった極上のイタリアンは、おじいちゃんおばあちゃんから孫まで3世代に愛されている。テーブルで自分で伸ばせるピザ生地づくりは子どもたちに大人気だ。

町田市原町田2-2-5 オードリービル1F  
 042-721-7226  
 11:30~15:00  
 18:00~22:00 (平日)  
 17:00~22:00 (土日祝)  
 毎週水曜、第2火曜定休  
<http://www.manten-dining.com>

地産地消に  
 こだわっています



オーナーの下田さん



マルゲリータ 1,120円(税込)  
 パーニャカウダ M 870円(税込)



町田の旬を感じる焼き野菜 自家製アリッサ 1,078円(税込)と  
 山口県下関市イノシシ肉のロースト 1,848円(税込)

### 旬の町田産野菜を心ゆくまで マチダイナー

厨房には土のついた朝採れの町田産野菜が…。時には農家さんと一緒に収穫もするというとにかく地元産の野菜にこだわった美味しい料理が自慢の「マチダイナー」。オーナーの神戸伸樹さんとシェフの弓長寛さんが奏でる地元愛溢れる料理をぜひ食べてほしい。

町田市原町田6-11-14 菊甚ビル201  
 042-724-0303  
 11:30~14:30 (L.O.13:30)  
 17:00~23:00 (L.O.22:00)  
 水曜定休  
<https://www.machidiner.com/>



スタッフの森田さん

気軽に  
 いらして  
 ください!



沢木敬介新監督

新シーズンに向け、今まさにハードワークを重ねています。チーム全員が団結し、ファンの方をはじめみんなに尊敬され愛されるチームになるという未来をチーム全員で築いていきます。

Information

今後の試合日程

- 1節 1/17日 リコーブラックラムズ@駒沢オリンピック公園陸上競技場
  - 2節 1/24日 日野レッドドルフィンズ@ニッパツ三ツ沢球技場
  - 3節 1/31日 NECグリーンロケッツ@柏の葉公園総合競技場
  - 5節 2/21日 NTTドコモレッドハリケーンズ@町田GIONスタジアム
- ※最新情報は、キャノンイーグルス公式HPでご確認ください。

# まちスポ

町田のアスリートを応援!

## キャノンイーグルス

### 教えて!カノンちゃん!



ラグビーの魅力って?

大男たちの迫力あるぶつかり合いとスピード感は外せない!

ぶつかっているのを観るとひやひやしちゃう。ケンカとかないの?

試合が終われば「ノーサイド」。敵味方関係なく、称え合うんだよ

紳士なスポーツだね

町田市のとどこで練習しているの?

小野路にあるキャノンスポーツパークだよ

今は新型コロナウイルスの感染を防ぐために関係者以外は入れないけど、入れるようになったら応援しに来てね!



田村優選手 ©キャノンイーグルス

### 不完全燃焼を断ち切る

昨年のW杯で注目を集めたラグビー。この国内最高峰リーグ「ジャパンラグビートップリーグ2021」が、1月16日に開幕を迎える。今季は新大会方式移行前の最後のシーズン。1st・2ndステージでプレーオフ出場チームを決め、8チームがトーナメント形式で覇を競い、優勝が決まる。

町田に練習拠点を置くキャノンイーグルスは昨季、コロナ禍でリーグがシーズン中止という憂き目にあい不完全燃焼に終わった。だが闘志の種火を絶やさず、準備を整えている。今季、トップリーグ連覇の経験も持つ沢木敬介氏を監督に招聘。「Exciting & Quality Rugby」を標榜し、沢木新監督は「徹底的に結果にこだわり、観る人の記憶に残るラグビーを目指します」と話す。その屋台骨となるのが、沢木新監督から主将に任命された日本代表でチームの司令塔・田村優選手だ。田村選手と阿吽の呼吸をみせる庭井祐輔新バイスキャプテンは、「ダイナミックにボールを動かすラグビーを見てほしい」と呼び掛ける。

キャノンイーグルスが戦う1stステージは中止前の上位3チームがいる激戦区。開幕勝利に向け町田市民の応援と共にファーストトライを飾りたい。

# 町田絵日記

沢野ひとしの

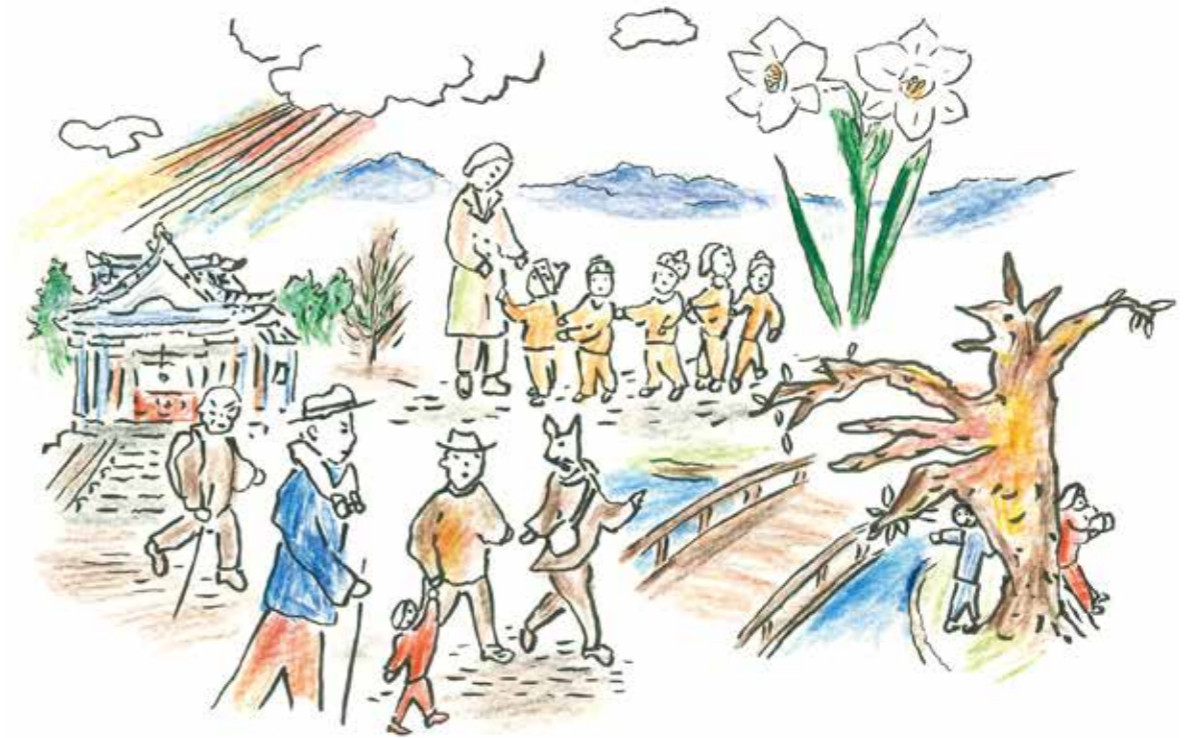

### 第3回 歩いた分だけ煩惱も消える

町田市はほんの少し郊外に行くだけで、緑の波打つ大地が迎えてくれる。丘陵地帯には野原、雑木林、農道、川、公園と、いくつもの散歩コースが待っている。

人は落ち込んだ時や不安な時、立腹の時は、散歩に出ると気持ちが静かにおさまっていく。夫婦喧嘩の絶えない我が家は、日課のごとく散歩に出る。妻と一緒に歩くと、一人の時も、青空を見上げ、林に入ると自分が実にちっぽけな心の狭い人間かと反省し悟る。

薬師池公園から七国山、野津田公園、そして小野路まで歩くと、怒りや悩みもすっかり解消されて、なんだか自分が「いい人」になった気分になる。木立を通りすれ違う人にも、町田は本当にいい所ですね」と挨拶を交わす。

小野路宿里山交流館で名物のうどんにコロッケを口にして、関屋の切り通しを潜ると、もう立派な日帰りの旅となっている。

帰りはバスなので、適当な店でお酒も飲んで、さらに気持ちの奥の方も幸せにさせる。

森や川の辺り、里山を歩くと、体も心も洗われる。私のようなジジイになっても、新鮮な空気を吸うと健康

康を実感できる。足腰が弱くなったが、ストック一本に膝あてのサポートをすれば10歳は若返り、ゆっくりだが山道の急登も歩ける。

町田市の最高峰「草戸山」(364m)に登ってみよう。出発点の大地沢までは、バスで青少年センター入口で下車して歩き出す。

晩秋から冬にかけては樹々の葉も落ちて、野鳥の姿も確認できる。小型の双眼鏡があるとなおさら楽しい。杉や檜で囲まれた小道をゆるやかに登っていくと、そこには境川の源流がある。少しぬかるんでいるので、運動靴の人は足もとに注意しよう。30分も歩くと落ち葉でふかふかの山道となる。

あたりは野鳥のさえずりが響き渡り、草戸峠はもうすぐである。さらに30分ほど登ると、もうすぐ頂上である。上の方から喚声が聞こえてくる。見晴台からは、橋本の町や城山湖が広がって見える。どんな頂にも神が宿っているものだ。両手を合わせて健康に感謝し、下山となる。

冬の山は低山が一番である。木漏れ日の光が眩しい。遠くの奥多摩や丹沢山塊が白い雲で光っている。澄み切った冬の山は、なんだか毅然として実に頼もしい。



■文・イラスト：沢野ひとし(さわのひとし)

町田市在住。町田市の最高峰「草戸山」に登頂しよう。著書に「中国銀河鉄道の旅」「人生のことはすべて山に学んだ」「ジジイの片づけ」などがある。第22回講談社出版文化賞さしえ賞受賞。断酒をした方がいい一杯。

## マチ活 information

### 1 探求型フリースクール「マチラボ」 コワーキングスペースで開校

「マチラボ」は9月、不登校を支援する全国初の探求型フリースクールとして、コワーキングスペース「COMMUNE BASE マチノワ」(中町3-10-6)を活用する形で開校しました。平日に学校以外の居場所を探す12~17歳が対象で、毎週月曜の午前10時~午後4時に開校。詳細や申し込みは<https://machida-labo.com/>へ。

「プロハウス本町田」(本町田1143-1まちなもり本町田)は今年3月にオープンし、入居者を募集しています。独立した専用の住居と共用スペースで、新しい人との関わりをつくりながら、自由に楽しく安心して暮らせる住まいです。建物見学は随時開催。詳細は[https://peraichi.com/landing\\_pages/view/collectivehouse](https://peraichi.com/landing_pages/view/collectivehouse)へ。

TSUTAYA町田木曾店、久美堂(本店、小田急店、四丁目店、本町田店、玉川学園店)、BOOKOFF SUPER BAZAAR町田中央通り店(12月末まで。延長の可能性あり)。詳細は<https://www.machidaehon.com/>へ。

### 2 地域活動サポートオフィス まち“だ”づくりカレッジ

町田市地域活動サポートオフィスが、団体の活動計画をつくる伴走型連続セミナー『まち“だ”づくりカレッジ』を開催しています。1回のみ参加も可。各回テーマは、第3回「事業計画を考える」(12月24日午後1時~5時、オンライン)、第4回「広報・情報発信とファンレイジング計画」(1月28日午後1時~5時、同)、第5回「最終報告会」(2月25日午前10時~正午、場所未定)。詳細や申し込みは<https://machida-support.or.jp/event/college2020-02/>へ。

### 4 高ヶ坂・祥雲寺の「寺フェス」 出展者やボランティアを求む

「寺フェス2021春の陣」の実行委員会は、イベントの出展団体や実行委員、当日ボランティアを募集しています。開催は3月20日(土)・21日(日)、祥雲寺(高ヶ坂7-15-1)。坐禅体験、キッチンカー、雑貨店などが開かれます。開催時間は各日午前9時30分~午後4時。申し込みや問い合わせは実行委員会(担当和智) [terafes.info@gmail.com](mailto:terafes.info@gmail.com)へ。

### 経済的に困難な母子の出産費へ 基金箱を設置して頂けませんか

「ワン&オンリーのちの会東京・町田」は、NPO法人円プリオ基金センターの町田支部です。同基金は、経済的に困難な妊婦やお腹の赤ちゃんを助ける出産費用として使われます。エンプリオは8週までの胎児のことで、体重は1円玉と同じ1グラム。「円」と「エン」をかけた「円プリオ基金」のため、基金箱を設置する家庭や学校、事業所を募集しています。問い合わせは(担当矢野) [h.june-0101@alpha.ocn.ne.jp](mailto:h.june-0101@alpha.ocn.ne.jp) ☎090-9493-1922へ。

### 5 「まちだ旅する絵本」の 旅の仲間になりませんか

「まちだ旅する絵本」は、絵本を受け取った人が1カ月以内に次の人に渡し、1冊の絵本で12人のつながりをつくる取り組みです。参加するには、絵本が持ち寄られる「旅立ちイベント」に参加するか、書店で「旅する絵本台帳セット」を購入し、自分で選んだ絵本を旅立たせる。販売店は



### 3 自主運営型コレクティブハウス 3月にオープン、入居者募集

NPO法人コレクティブハウジング社の運営する北欧発祥の賃貸住宅「コレクティブ

### 町田市 市連は、特殊詐欺被害撲滅へ 「サギ110番の家」防犯プレートを掲示

「町田市町内会・自治会連合会(市連)」は、特殊詐欺に対する市民の防犯意識の高揚を図るため、町田警察署、南大沢警察署、町田市と連携し、「サギ110番の家」と記載された防犯のプレートを、町内会・自治会を通して地域の各所に掲示します。

防犯プレートを町内会・自治会の防犯担当の家や地域の掲示板等に掲示することで、地域の防犯意識を高め、地域全体で特殊詐欺被害の撲滅に取り組んでいることを対外的に発信します。市連が5千枚の防犯プレートを作成し、11月から市連加入の約220団体に配布しています。



### 町田市 公園をもっと楽しむスマホアプリ 「PARKFUL(パークフル)」

公園情報アプリ「PARKFUL(パークフル)」では、市内全公園の地図や写真、遊具、利用者のコメントを掲載しています。「現在地から近い公園」「トイレのある公園」といった検索が可能です。

アプリのダウンロードはこちらから



App Store



Google Play



あの日の残り香を探して...

## てくてく昭和



たくさん食べてもらうことが「おばちゃん」こと河野さんの喜び。ボリュームも料金も、36年間ほぼ変わらない

## 食欲旺盛な学生のオアシス

### サクラランボ

「大学のそばだから、いいんじゃない?」——河野錬子さんが矢部町の店舗兼住宅を人に紹介されたのは、エリマキトカゲが大流行した1984年。大学生と高校生の息子の学費で出費がかさむ時期のことだった。パートタイマーとして喫茶店で働いていたが、「今より家計の足しになるかもしれない」。サラリーマンだった夫を助けた一心から、経験を生かして定食屋を開くことを決意する。

店名は目と鼻の先にある桜美林大学にちなみ「サクラランボ」。トントン拍子で開店の日を迎えたが、「きつと学生が来てくれる」という期待は崩れ去る。当時周囲は畑ばかりで、頼みの綱である学生なしに経営は立ち行かない。そもそも需要がなかったのか。

だが、「母は強し」だった。客足が伸びない状況にへこたれず、5年間は一日もなし。すると、周囲で始まった開発が助け舟となり、土木作業員らが連日押し寄せるようになった。かわ

い店名に似合わず、皿からはみださんばかりの鶏の唐揚げなどボリューム満点でリーズナブル。噂が噂を呼

び、店はいつしか学生たちのオアシスとなっていた。

20席ほどの店内が、体育会の男子学生で埋まる日もある。「サクラランボのおばちゃん」と呼

んでくる学生たちは、河野さんにとって孫の年代だ。試合に招かれることも多いが、「野球はともかく、アメフトはルールが分からない」。それでも、「おばちゃん来てくれた!」と喜んでくれる姿をみれば、駆けつけ

ないわけにいかない。勝てばともに喜び、負けた時はサッと帰る。「落ち込む顔は見られたくないでしょうから」

一番人気はチキンカツ定食。ハンバーグカレーなど、学生のリクエストで誕生したメニューもある。材料費が上がっても、料金は開店当初からほぼ同じ。ボリュームを減らすこともない。

「僕の筋肉はおばちゃんのご飯から出来上がりました」「実家より実家でした」。壁に貼られた寄せ書きには、河野さんを母のように慕ってきた卒業生の言葉が並ぶ。新型コロナウイルスの影響で経営は苦しい。だが、「おばちゃん、やめないでよ」という声に励まされ、もう少し皆の母でいるつもりだ。



町田市矢部町2693 ☎042-797-4728 営11:00~14:00 土・日・祝定休

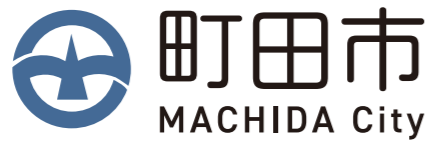

いこいこ町田!  
PayPay使って“うふふ”な買い物

対象店舗で  
PayPay  
残高での※  
お支払いで

最大 **20%**  
戻ってくる

キャッシュレスで

いこいこ  
ふくらむ  
まちだ

付与上限

5,000円相当/回、10,000円相当/月

※ヤフーカード以外のクレジットカードは対象外  
※付与されるPayPayボーナスはPayPay/ワイジェイカード公式ストアでの  
利用可能。出金・譲渡不可

簡単1分!

PayPayアプリの  
ダウンロードはこちら



キャンペーン期間:2020年12月1日 ▶ 2021年1月31日まで

町田市役所経済観光部産業政策課 ☎042-724-3296



## まちびとプレゼント

毎度ご愛読ありがとうございます。「まちびと」編集部から、アンケートにお答えいただいた読者の皆様の中から抽選でプレゼントを進呈します。ご記入いただいたご感想やご意見はこれからの「まちびと」の編集に役立てます。



10  
名様

A 自家焙煎珈琲豆のヒルズ珈房から  
「まちだのコーヒー」  
6個セット

町田を愛する人気のイラストレーター、キン・シオタニさんとコラボした特別セット。まちだをテーマにした原画3点(各2個入り)それぞれに香味の異なるコーヒーをマッチング。本人による原画3点、直筆メッセージもプリントしました。

町田焙煎珈琲  
<http://shop.hillscabo.com/>

※賞品と引き換える「当選通知書」の発送となります



10  
名様

B ジャム専門店 凡(ぼん) から  
「しそシロップ」200ml

町田市名産品になっている「しそシロップ」は、町田で栽培された赤しそを使用。煮出したりんご酢を加えたら、ぱ〜っと鮮やかな赤紫色になりました。まるやかな酸味のためにレモン果汁も使用。炭酸割、ゼリーや寒天のデザートにもお薦め。

企業組合ワーカーズコレクティブ 凡  
<http://www.bon-machida.or.jp/>

※賞品と引き換える「当選通知書」の発送となります



1  
名様

C 手作りハム・ソーセージ専門店 クロイツェルから  
詰合せセット K-50

日々の食事にもおつまみとしても嬉しい人気商品の詰合せ。店主がお勧めするポイルソーセージミニサイズ1本、ビーフジャーキー、型焼ソーセージスライス1種、腸詰ソーセージ1種、オリジナル粒入りマスタード1個(計5,000円分)のセットをプレゼント。

手作りハム・ソーセージ専門店 クロイツェル  
<http://www.kreutzer.gr.jp/>

### 応募方法

下記応募フォームかハガキにて、①住所②氏名③年齢④希望のプレゼント⑤下記アンケートのお答えをご記入の上、まちびと編集部へご応募ください。応募締切:2021年1月31日(日)

### アンケート

Q1. 今回の「まちびと」はいかがでしたか。

1. 良かった 2. 普通 3. 良くなかった

Q2. 「まちびと」はどこでご覧になりましたか。

1. 中学校での配布を通じて 2. 市の公共施設 3. その他( )

Q3. 印象に残った記事を教えてください。

1. 特集「冒険心を育むまち」 2. まちだ人「西村宗さん」 3. 南成瀬ひふみ町内会 4. らぶ♡ふあみ  
5. 町田市第5地区(学校支援ボランティアコーディネーター) 6. 町田市ユニカール協会 7. まちださんぽ  
8. ご当地美食探訪 9. 沢野ひとしの町田絵日記 10. まちスポ 11. てくてく昭和 12. マチ活 information

Q4. 今回の記事で参加やお出かけ等、実際に活用しなくなった情報を教えてください。

( )

Q5. 今号の「まちびと」への感想やご意見、取り上げて欲しい記事を教えてください。

( )

### 応募先

応募  
フォーム



<https://www.townnews.co.jp/machida-machibito.html>

町田まちびと読者プレゼント 検索

ハガキ

〒225-0014 横浜市青葉区荏田西 2-1-3  
株式会社タウンニュース社 まちびと編集部

※当選者の発表はプレゼントの発送をもって代えさせていただきます。ご記入いただいた個人情報は抽選・発送のために利用し、ご応募頂いた読者の同意なしに業務委託先以外の第三者に開示・提供することはございません。ご記入頂いた内容は、編集に役立てるために個人の特定ができないよう資料化する場合がございます。ハガキやメールは当社にて一定期間保管のうえ、作業終了後は当社が責任をもって廃棄します。



—2021年、桜美林は創立100周年を迎えます—

# Arise. Shine. Triumph.

## 100 Years of J. F. Oberlin Schools

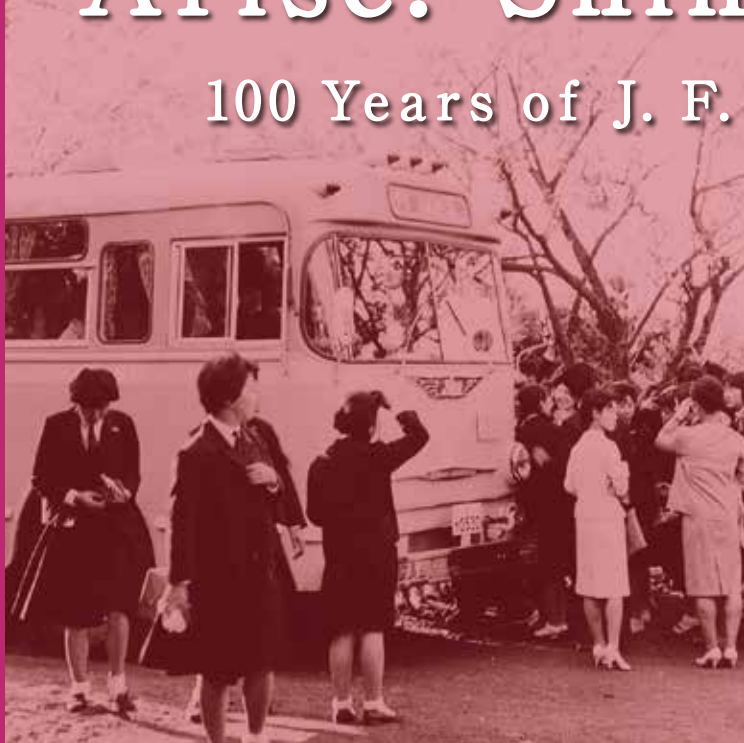

### 桜美林学園



〒194-0294 東京都町田市常盤町3758  
TEL 042-797-9772