町田市 洪水・土砂災害ハザードマップ

堺地区

相原町、小山ヶ丘、小山町

その他の地域については、それぞれの地域が対象となっている洪水・土砂災害ハザードマップを確認してください。

この図は、浸水予想区域図と土砂災害警戒区域等の区域図を基に作成しているよ。雨の降り方や土地の状態によっては、浸水予想区域や土砂災害警戒区域等に指定されていなくても、浸水や土砂災害が発生する場合があるよ。十分に注意してね。

具体的な浸水深や土砂災害警戒区域等の詳細を調はこちらのホームページで確認できるよ！

浸水リスク検索サービス
https://www.kensetsu2.metro.tokyo.lg.jp/jigyo/river/suiho_web/risk/kensuiko.html

土砂災害警戒区域等マップ
https://www2.sabomap.jp/tokyo/

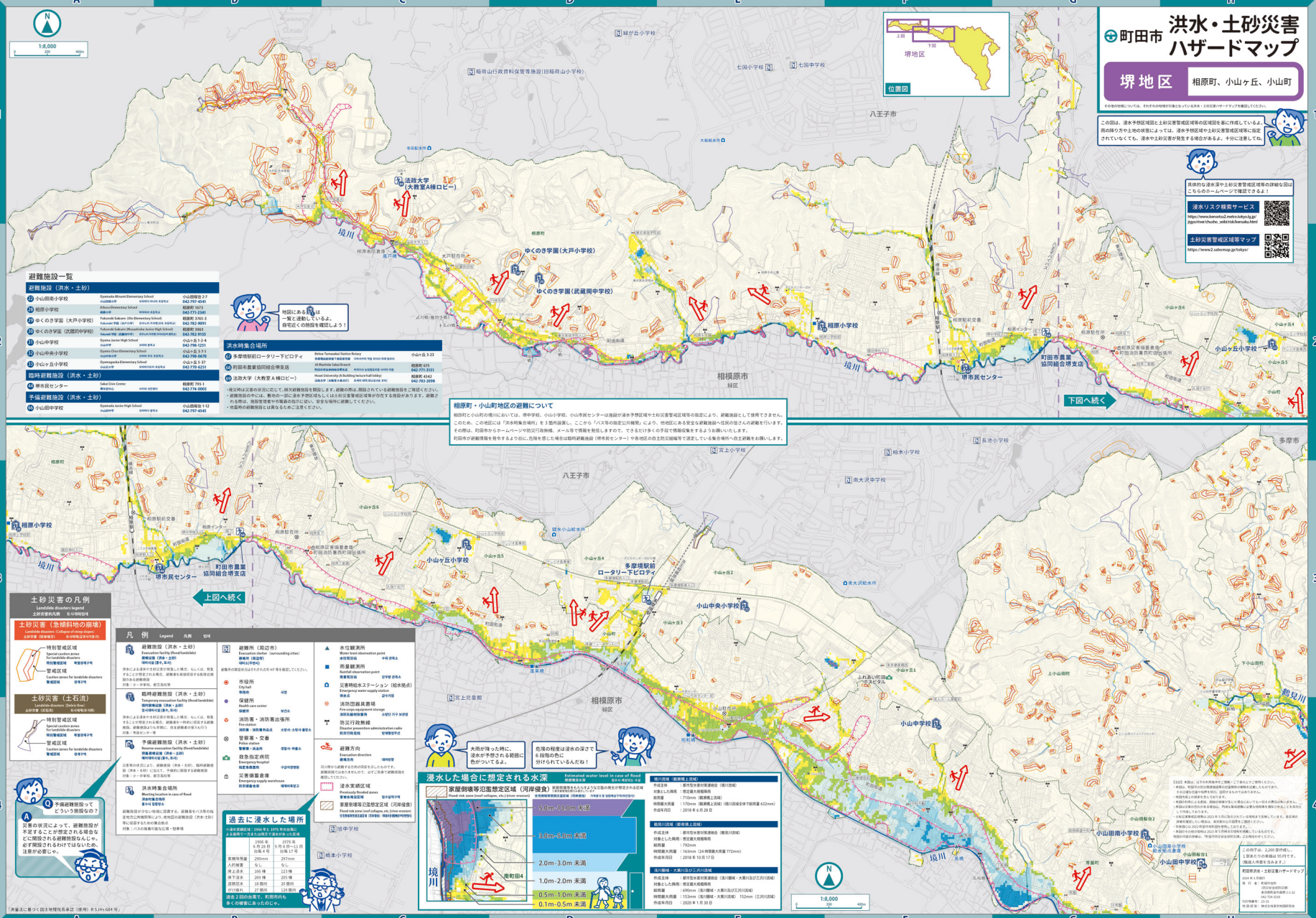

避難施設一覧

避難施設（洪水・土砂）

㉑ 小山田南小学校	Oyamada-Minami Elementary School 小山田南小学	相模原市緑区 金森東4-1-1	小山田桜台 2-7 042-797-4545
㉒ 相原小学校	Aihara Elementary School 相原小学	相模原市緑区 金森東2-4-1	相原町 1673 042-771-2341
㉓ ゆくのき学園（大戸小学校）	Yukonoki Gakuen (Ohto Elementary School) Yukonoki 学園（大戸小学）	相模原市緑区 金森東2-4-1	相原町 1765-3 042-782-9091
㉔ ゆくのき学園（武蔵岡中学校）	Yukonoki Gakuen (Musashioka Junior High School) Yukonoki 学園（武蔵岡中学）	相模原市緑区 金森東2-4-1	相原町 1665 042-782-9155
㉕ 小山中学校	Oyama Junior High School 小山中学	相模原市緑区 金森東2-4-1	小山ヶ丘 1-2-4 042-798-1251
㉖ 小山中央小学校	Oyama Chuo Elementary School 小山中央小学	相模原市緑区 金森東2-4-1	小山ヶ丘 3-7-1 042-798-0670
㉗ 小山ヶ丘小学校	Oyamagaoka Elementary School 小山ヶ丘小学	相模原市緑区 金森東2-4-1	小山ヶ丘 5-37 042-770-6251

臨時避難施設（洪水・土砂）

㉘ 堺市民センター	Sakai Civic Center 堺地区市民センター	相模原市緑区 小山田桜台2-1-1	相原町 715-1 042-774-0003

予備避難施設（洪水・土砂）

㉙ 小山田中学校	Oyamada Junior High School 小山田中学	相模原市緑区 小山田桜台2-1-1	小山田桜台 1-12 042-797-4545

洪水時集合場所

⑯ 多摩境駅前ロータリー下ビロティ	Below Tamasakai Station Rotary 多摩境駅前歩道下自転車置場	《自転車駐輪場 地図 歩行者専用 信号有》	小山ヶ丘 3-23
⑰ 町田市農業協同組合相原支店	JA Machida Sakai Branch 町田市相原農業協同組合相原支店	相模原市緑区 相原駅前交番	相原町 675 042-771-3151
⑱ 法政大学（大教室Ａ棟ロビー）	Hosei University (A Building lecture hall lobby) 法政大学（大教室 A 棟ロビー）	相模原市緑区 小山田桜台4-42 《自転車 歩行者専用》	相原町 4142 042-783-2098

- 発災時は安全の状況に応じて、臨時避難施設を開設します。避難の際は、開設されている避難施設をご確認ください。
- 避難施設の中には、教室の一部に浸水予想区域もしくは土砂災害警戒区域等が存在する施設があります。避難される際は、施設管理者や市職員の指示に従い、安全な場所に避難してください。
- 地図等の避難施設とは異なるためご注意ください。

相原町・小山町地区の避難について

相原町と小山町の境川においては、堺中学校、小山小学校、小山市民センターは施設が浸水予想区域や土砂災害警戒区域等の指定により、避難施設として使用できません。このため、この地図には「浸水時集合場所」を１箇所設置し、ここから「バス等の指定公共輸送（公共輸送）」により、他地区にある安全な避難施設へ住民の皆さんの避難を行います。その際は、町田市からホームページや防災行政無線、メール等で情報を発信しますので、できるだけ多くの手段で情報収集をするようお願いいたします。町田市が避難情報を発令するより前に、危険を感じた場合は臨時避難施設（堺市民センター）や各地区の自主防災組織等で決定している集合場所へ自主避難をお願いします。

土砂災害の凡例
Landslide disasters legend
土砂安害的凡例　ไม่ว่าน้ำท่วมยังไม่ว่า

土砂災害（急傾斜地の崩壊）
Landslide disasters（Collapse of steep slopes）
土砂災害（急傾斜地崩壊）　ดินถล่ม(ที่ราบลาดชัน)

- 特別警戒区域 Special caution zones for landslide disasters 特別警戒区域　พื้นที่ระวังภัยพิเศษ
- 警戒区域 Caution zones for landslide disasters 警戒区域　พื้นที่ระวังภัย

土砂災害（土石流）
Landslide disasters（Debris Flow）
土砂災害（ดินถล่ม）　ดินถล่ม(ไหลบ่าน้ำท่วม)

- 特別警戒区域 Special caution zones for landslide disasters 特別警戒区域　พื้นที่ระวังภัยพิเศษ
- 警戒区域 Caution zones for landslide disasters 警戒区域　พื้นที่ระวังภัย

凡例 Legend 凡例 범례

- 避難施設（洪水・土砂）Evacuation facility (flood/landslide) 避難施設（洪水・土砂）대피시설（홍수,토사）
  洪水による浸水や土砂災害が発生した場合、もしくは、発生することが想定される場合、避難者を安全な場所へ誘導する施設のある避難施設。
  対象：小・中学校、都立高校等
- 臨時避難施設（洪水・土砂）Temporary evacuation facility (flood/landslide) 臨時避難施設（洪水・土砂）임시대피시설（홍수,토사）
  洪水による浸水や土砂災害が発生した場合、もしくは、発生することが想定される場合、避難者を一時的に収容する避難施設。避難施設よりも早期に、自主避難者の受入れ行う。
  対象：市役所センター等
- 予備避難施設（洪水・土砂）Reserve evacuation facility (flood/landslide) 予備避難施設（洪水・土砂）예비대피시설（홍수,토사）
  災害等の状況により、避難施設（洪水・土砂）、臨時避難施設（洪水・土砂）に加えて、予備的に開設する避難施設。
  対象：小・中学校、都立高校等
- 洪水時集合場所 Meeting location in case of flood 洪水时集合地点 홍수시 집합장소
  避難施設が少ないため地域に設置する。避難者をバス等の指定地方公共輸送所等に送り、他地区の避難施設（洪水・土砂）等に収容するための集合地点。
  対象：バスの乗降可能な広場・駐車場
- 避難所（周辺市）Evacuation shelter（surrounding cities）避難所（周辺市）대피소(주변 시)
  避難所の開設状況はそれぞれの市 HP 等を確認してください。
- 市役所 City hall 市役所 시청
- 保健所 Health care center 保健所 보건소
- 消防署・消防署出張所 Fire station 消防署・消防署所属点 소방서・소방서 출장소
- 警察署・交番 Police station 警察署・交番所 경찰서・파출소
- 救急指定病院 Emergency hospital 救急指定病院 구급지정병원
- 災害備蓄倉庫 Emergency supply warehouse 防災備蓄倉庫 재해비축창고
- 水位観測所 Water level observation point 水位観測地点 수위 관측소
- 雨量観測所 Rainfall observation point 雨量観測地点 강우량 관측소
- 災害時給水ステーション（給水拠点）Emergency water supply station 消防点 급수거점
- 消防団器具置場 Fire corps equipment storage 消防団器具収容場所 소방단 기구 보관장
- 防災行政無線 Disaster prevention administration radio 防災行政無線 방재행정무선
- 避難方向 Evacuation direction 避難方向 대피방향
  河川等から避難する方向の指定を示したものです。避難時は高さはあるかもしれず、必ず浸水深で避難指定を確認してください。
- 浸水実績区域 Previously flooded zones 浸水実績区域 침수실적지역
- 家屋倒壊等氾濫想定区域（河岸侵食）Flood risk zone (roof collapse, etc. (river erosion)) 家屋倒壊等氾濫想定区域（河岸侵食）하천유역홍수범람위험지역(하천침식)

過去に浸水した場所

※過水実績区域：1966年と1974年の台風による豪雨で一次浸水した区域

	1966年 6月26日～29日 台風4号	1974年 9月5日～11日 台風17号
宮城市街地	290mm	297mm
人的被害	なし	なし
床上浸水	166棟	123棟
床下浸水	269棟	205棟
浸水区域	18箇所	20箇所
1ﾍｸﾀｰﾙ	27箇所	128箇所

過去２回の台風で、町田市内も多くの被害に遭ったのじゃ。

浸水した場合に想定される水深
Estimated water level in case of flood 想定浸水深 预计可能的水深

家屋倒壊等氾濫想定区域（河岸侵食）
Flood risk zone (roof collapse, etc.) (river erosion)
家屋倒壊等氾濫想定区域（河岸侵食）하천유역홍수범람위험지역(하천침식)

- 9.0m-10.0m未満
- 3.0m-9.0m未満
- 2.0m-3.0m未満
- 1.0m-2.0m未満
- 0.5m-1.0m未満
- 0.1m-0.5m未満

境川　南町田4

境川（鶴瀬橋上流域）
作成主体：都市型水害対策連絡会（境川部会）
対象とした降雨：想定最大規模降雨
総雨量：710mm（鶴瀬橋上流域）
時間最大雨量：170mm（鶴瀬橋上流域）（境川流域全体で総雨量 632mm）
作成年月日：2018年6月28日

鶴見川流域（都筑橋上流域）
作成主体：都市型水害対策連絡会（鶴見川部会）
対象とした降雨：想定最大規模降雨
総雨量：792mm
時間最大雨量：163mm（24時間最大雨量 772mm）
作成年月日：2018年10月17日

浅川流域・大栗川及び正光川流域
作成主体：都市型水害対策連絡会（浅川流域・大栗川及び正光川流域）
対象とした降雨：想定最大規模降雨
総雨量：690mm（浅川流域・大栗川及び正光川流域）
時間最大雨量：153mm（浅川流域・大栗川流域）152mm（正光川流域）
作成年月日：2020年1月30日

【注記】本図は、以下の利用条件をご理解・ご了承のうえご使用ください。
- 本図は、町田市の防災関連施策等の位置情報の視覚化を目的とするものです。
- その位置は正確で信頼性を有し、法的効力をもたせるものではありません。
- 地図作成上の誤差を含んでおります。
- 本図の利用による損害、損失の責任は負うものとする場合においても一切その責任は負いません。
- 本図は定期的に更新を行っておりますが、内容は常に最新性に欠ける情報等を掲載した状態となる可能性があります。
- 公知公害等の公知情報は、2023年5月に発出されたものを掲載しております。最近補の詳細を確認したい場合は、最寄窓口に問い合わせ願います。
- 浸水図は、2021年度作成時点の情報を掲載しているものです。
- 本図はその後の情報は2023年5月時点の情報を掲載しているものです。
- 本図の詳細の詳細は、「町田市防災安全部防災課」とお問合わせください。

この印刷は、2,200部作成し、１部あたりの単価は95円です。（現在人件費を含みます）

町田市洪水・土砂災害ハザードマップ
2024年3月発行
発行者：町田市地域
〒194-8520 東京都町田市
町田市役所 TEL 042(724)4211(代表)
FAX 042(724)4238
印刷年月日：
発行所：株式会社東京印刷新宿地

「測量法に基づく国土地理院長承認（使用）R 5JHｼ684 号」